

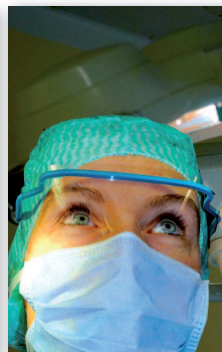

CHU DE REIMS



# CONNEXION

LE JOURNAL INTERNE DU CHU

DÉCEMBRE  
2015

N°3

## ACTUALITÉS

**easily**

Easily, le futur dossier patient intégré du CHU

## ZOOM SUR...



La journée des éditeurs

## STRATÉGIE



Les Groupements Hospitaliers de Territoire, un enjeu de qualité



NOËL AVANT L'HEURE À L'AMH

# EDITO

En cette fin d'année marquée par une actualité tragique qui a touché tout particulièrement la jeunesse de notre pays, des bénévoles se mobilisent pour éclairer le quotidien des enfants hospitalisés dans notre CHU. Ainsi, les étudiants en médecine ont répondu présents et organisent au sein de l'hôpital américain un spectacle de fin d'année toujours très apprécié. Les désormais célèbres « pères Noël à moto » seront encore plus nombreux cette année pour distribuer des jouets. Des écoles sont également impliquées cette année parmi elles, le collège Paulette Billa de Reims offre aux enfants hospitalisés un spectacle de magie et le lycée viticole d'Avize a œuvré pour autre collecte de jouets.

À l'heure où les hommages du monde entier sont adressés à la France, ceux des Etats-Unis d'Amérique ont été les premiers à exprimer leur compassion. Cette amitié franco-américaine, notre CHU la vit au quotidien depuis 1925. En effet, cette année l'American Memorial Hospital fête ses 90 ans. L'occasion de se souvenir que celui-ci a été construit après-guerre, période également tragique de l'Histoire. Premier hôpital pédiatrique de France construit grâce à l'élan de solidarité de femmes américaines qui se sont mobilisées pour donner un avenir à nos plus jeunes.



**Professeur Michel Abely**

Chef du Pôle Femme Parents Enfant

Aujourd'hui encore le comité américain apporte un support financier bénéficiant au perfectionnement des équipes médicales pour des projets comme l'allaitement des prématurés, le développement de la cardiologie pédiatrique, simulation, travaux de recherche sur le génome ou encore l'organisation de voyage pour des enfants diabétiques ainsi qu'aux familles les plus démunies face à la maladie de leur enfant.



## SOMMAIRE

CONNEXION - Décembre 2015



### ACTUALITÉS

Noël avant l'heure à l'AMH

4|5



### ACTUALITÉS

Easily, le futur dossier patient intégré au CHU.

5



### ACTUALITÉS

Le CHU remporte le label « Droit des usagers de la Santé »

6



### ACTUALITÉS

Ça s'est passé au CHU

7



### ZOOM SUR ...

La journée des éditeurs

8|9



### DOSSIER

Rétrospective de l'année 2015

10|13



### STRATÉGIE

Les Groupements Hospitaliers de Territoire, un enjeu de qualité

14|15



### LA PHOTO DU MOIS

Minute de silence

16



# NOËL AVANT L'HEURE A L'AMERICAN MEMORIAL HOSPITAL

## Spectacle de Noël

Le 16 décembre prochain après-midi, à la salle de spectacle de la policlinique AMH, les étudiants en médecine du CHU de Reims vont troquer pour un temps leurs livres de médecine contre costumes de fêtes et déguisements.

Ceux-ci vont faire voyager les enfants hospitalisés à l'AMH dans un conte de Noël : guirlandes, sapin de Noël, spectacle, de quoi oublier le temps d'un après-midi sa maladie.

La visite du Père Noël viendra clôturer cette après-midi festive accompagnée d'un goûter.



## Pères Noël à moto

Nos Pères Noël à motos sont de retour au CHU de Reims.

Le 13 décembre prochain, les enfants hospitalisés à l'AMH pourront entendre et voir les motos rutilantes dans les jardins de l'AMH.

Tous ces Pères Noël à la barbe blanche viendront déposer des cadeaux au plus grand bonheur des enfants.

Service des grands enfants, oncologie pédiatrique, chirurgie pédiatrique... personne ne sera oublié.

Encore merci à ces Pères Noël motorisés.



## Des lycéens d'Avize troquent leurs sacs de cours pour une hotte remplie de jouets

Le lycée viticole d'Avize établissement technique et professionnel a organisé cette année, avec pas loin de 70 élèves, une collecte de jouets pour les enfants hospitalisés du CHU de Reims.

Aussi, c'est avec beaucoup de plaisir que les enfants de l'AMH pourront participer à une distribution de jouets et peluches le 9 décembre prochain autour d'un goûter organisé pour l'occasion à la policlinique de l'AMH.

Ils pourront ainsi oublier un peu la maladie et se préparer à la venue du Père Noël le 25 décembre prochain.

## L'American Memorial Hospital à l'honneur pour son 90e anniversaire

Cette année l'AMH fêtait les 90 ans de son inauguration. Après la venue de l'ambassadrice américaine Jane D. Hartley en mai dernier, c'est au tour du comité américain de se rendre sur place. Par ailleurs, le 10 novembre le Magazine de la Santé de France 5 a diffusé un sujet sur l'Histoire de cette construction dans son « Carnet de santé ». L'opportunité de revenir sur 90 ans d'amitié franco-américaine.

## Visite du comité américain

Comme tous les quatre ans, le comité américain se rend à l'AMH au grand complet afin de faire le point sur les dossiers en cours et les futures demandes. L'occasion de faire visiter aux nouveaux membres l'établissement et à l'équipe médicale, soudée autour des différents projets financés par le comité, de faire la démonstration de leurs travaux. Ainsi, une trentaine de membres ont visité ou revisité l'AMH. La présentation en anglais assurée par les équipes médicales, leur ont permis de constater le développement de nombreux projets rendu possibles grâce à leurs dons.

## Tournage à l'American Memorial Hospital

Dans le cadre des commémorations de l'Armistice du 11 novembre 1918, la rédaction du Magazine de la Santé de France 5 a souhaité faire un reportage sur l'historique de cette construction unique à l'époque. Véritable élan de solidarité envers Reims la martyr, l'établissement est aussi un lieu de mémoire des soldats et civils ayant perdu la vie et demeure aujourd'hui une preuve de l'amitié franco-américaine.



Remerciements aux professeurs Michel Abely et Nathalie Bednarek ainsi qu'à toutes les équipes de Catherine Paris, cadre supérieure de santé, qui ont contribué à la réussite de ce reportage.

# EASILY, LE FUTUR DOSSIER PATIENT INTEGRÉ DU CHU

Le CHU se lance dans le déploiement du logiciel Easily, conçu par les équipes des Hospices Civils de Lyon (HCL). La solution logicielle Easily vise à équiper tous les métiers de l'unité de soins. En dehors des HCL, où les déploiements sont en cours, d'autres centres hospitaliers comme Charleville, Châlons-en-Champagne, Saint Étienne, Roubaix, déploient cette solution ou ont pour projet de le faire.

Le choix s'est porté sur cet outil très innovant afin de faciliter les déploiements auprès des soignants et d'anticiper les évolutions fonctionnelles et technologiques qui s'imposeront dans les prochaines années. La logique de coopération avec les HCL et les autres

établissements français engagés dans la démarche permettra au CHU de bénéficier des retours d'expérience mais également de contribuer aux évolutions de la solution en intégrant cette coopération hospitalière.

Depuis la rentrée, de nombreux échanges entre le CHU et les HCL ont permis de préparer et d'organiser la mise en œuvre du projet dont le déploiement s'articulera autour de 3 principaux modules. Le premier module comprend le dossier clinique, la gestion des courriers médicaux incluant la dictée numérique, la visualisation des résultats de laboratoire et la gestion des rendez-vous du patient. Le deuxième module comprend le dossier de soins et la prescription

d'imagerie. Le troisième module comprend les prescriptions de médicaments, de soins et de biologie. Les premiers déploiements sont prévus en septembre 2016. L'ensemble de la solution logicielle Easily sera déployée sur l'intégralité des services du CHU (MCO/SSR) fin 2018.

Cette fin d'année 2015 et le premier semestre de l'année 2016 seront consacrés, d'une part, à la préparation des infrastructures techniques et informatiques qui permettront de mettre en œuvre la solution et, d'autre part, à la préparation des premiers déploiements en collaboration avec les professionnels de santé du CHU. Vous serez informés régulièrement de l'avancée de ce projet innovant.





# LE CHU REMPORTE LE LABEL « DROIT DES USAGERS DE LA SANTÉ »

Pour la cinquième année consécutive, le Centre Hospitalier Universitaire de Reims remporte le label de l'ARS « Droit des usagers de la Santé ». Retour sur un prix qui récompense chaque année l'engagement des professionnels de l'établissement au profit du patient.



L'édition 2015 s'attachait à valoriser les actions en faveur de l'amélioration de l'accès à la santé des personnes en situation de handicap en faisant référence à la Charte Jacob. Dans ce cadre, l'ARS et le CRSA ont adressé aux établissements de santé plusieurs questionnaires afin d'établir une photographie des démarches entreprises pour l'accès des personnes en situation de handicap.

Créé en 2011, le label « Droit des usagers de la Santé » porté par l'ARS, est attribué en collaboration avec la commission spécialisée "droits des usagers" de la CRSA (Conférence Régionale de Santé et de l'Autonomie). Le prix est décerné au terme d'une procédure de sélection, à tout acteur du système de santé, médico-social, social ou association, qui s'engage dans un projet innovant visant à améliorer la qualité des soins et l'accompagnement des patients.

Un label 2015 au profit des patients en situation de handicap : 18 projets ont ainsi été récompensés pour la région Champagne Ardenne.

Pour compléter cette démarche, la Direction des relations avec les usagers a souhaité recueillir les difficultés, attentes et besoins des professionnels de l'établissement en matière de prise en charge des personnes handicapées. A l'issue de ce recensement, il conviendra de réfléchir à des pistes d'amélioration dans différents domaines : sensibilisation, information, formation, adaptation des locaux...

Assez anodin en apparence, ce projet n'en est pas moins particulièrement novateur en ce

qu'il prend comme point de départ non les exigences réglementaires mais les difficultés et besoins ressentis, sur le terrain, par les équipes soignantes.

Cinq années de labellisation qui récompensent l'engagement des professionnels de l'établissement, et qui soulignent également les bénévoles des associations qui interviennent au CHU.

Ainsi, en 2011, c'est le Comité Droits et Information du Patient qui a été valorisé, ainsi qu'un projet porté par le Docteur Munsch, qui a été récompensé au niveau national : Promouvoir la bientraitance par le respect de l'intimité et de la sexualité des personnes âgées en institution. Ont en outre été déjà récompensés la création d'une journée des associations (2012), l'engagement d'une démarche d'échanges d'expériences et de pratiques entre les représentants des usagers de la CRUQPC et du Conseil de la Vie Sociale (2013), le lancement d'une campagne d'information sur la personne de confiance et les directives anticipées (2014).



# ÇA S'EST PASSÉ AU CHU

## Dons à l'UMA

L'association Solidarité Ardennes Cancer œuvre pour la lutte contre le cancer et l'amélioration du confort des malades. Depuis 10 ans, à la suite d'une initiative du Lions Club, les bénévoles collectent et revendent vêtements et chaussures au profit de cette cause. L'association bénéficie également de dons de patients ou de famille de patients. C'est dans ce cadre que l'Unité de Médecine Ambulatoire, conduite par le professeur Olivier Bouché, a bénéficié d'un don de 2 fauteuils de prélèvement, 6 pompes à perfusion et 1 saturomètre pour une valeur totale de plus de 15 000 €.



## Journée de la recherche clinique

Comme chaque année, la Délégation à la Recherche Clinique et aux Innovations a organisé la Journée de la Recherche Clinique du CHU de Reims. Cette 13e édition s'est déroulée le jeudi 15 octobre 2015 à la Faculté de Médecine de Reims. A la suite d'une présentation orale des projets par des internes et chefs de clinique de l'établissement, le Prix de la Recherche Clinique 2014 a été décerné à Alexandre MZABI Assistant Hospitalo-Universitaire au service de Parasitologie pour ses travaux sur « la chimiosensibilité et résistance médicamenteuse chez Toxoplasma Gondii ».



## Journée emploi et handicap

Cette année, le CHU de Reims s'engage à nouveau en faveur des travailleurs handicapés. Le 20 novembre dernier la direction des ressources humaines vous a proposé d'échanger autour d'un café sur la notion de handicap, les multiples champs qu'elle recouvre mais également les solutions et dispositifs proposés. Un atelier, animé par le centre de formation de Langue des Signes Française, vous a permis d'appréhender le monde et la culture des personnes sourdes ou malentendantes.



## Journée de sensibilisation aux AVC

L'unité neuro vasculaire, conduite par le docteur Serre, a organisé une journée d'information sur les Accidents Vasculaires Cérébraux, avec le soutien institutionnel de Boehringer Ingelheim. Cet événement fut l'occasion d'échanger avec les patients sur les facteurs de risques, les symptômes et l'importance d'une prise en charge rapide. Un point prise de tension a ainsi été installé dans le hall de l'hôpital Robert Debré et une quinzaine de patients ont été redirigés vers leur médecin traitant pour une tension supérieure à 14.9.





# LA JOURNÉE DES ÉDITEURS

Le jeudi 5 novembre dernier, l'Institut Régional de Formation a convié les éditeurs d'ouvrages paramédicaux à une journée spéciale pour la découverte de livres, revues professionnelles et autres catalogues. A cette occasion, une conférence sur le « prendre soin au cœur de l'équipe pluridisciplinaire » s'est déroulée avec la participation exceptionnelle du Docteur en santé publique Walter Hesbeen.

Pour la sixième année les étudiants et personnels paramédicaux du CHU ont pu profiter d'une journée consacrée à la découverte de nouvelles parutions paramédicales et rencontrer leur éditeur. L'occasion d'échanger avec ces derniers sur les contenus et de profiter de leurs commentaires d'experts. Ainsi, ce sont une douzaine d'éditeurs dont on pouvait visiter les stands parmi lesquels : Info presse, Edition Sètes, Edition Hatier, Edition Foucher, Edition Dunod, les Editions Seli Arslan, De Boeck, Lamarre, Estem et Vuibert du groupe Magnard ainsi que la librairie Guerlin Martin de Reims représentant divers autres éditeurs.

Cette 6e journée des éditeurs a également été marquée par une conférence de qualité suivie d'un débat animé, par Walter HESBEEN, docteur en santé publique, responsable pédagogique au GEFERS. Ouvert par Nicolas SALVI, Directeur des Ressources Humaines, Directeur délégué de l'IRF, qui a évoqué l'acuité de la notion de « prendre soin » pour l'ensemble des professionnels dans toutes les fonctions administratives, techniques ou soignantes dans la prise en charge des patients, des proches ou dans leurs relations interprofessionnelles et Hervé QUINART, Coordonnateur de l'IRF, ce sont plus de 400

participants, étudiants, cadres formateurs, et cadres supérieurs et cadres de santé, réunis pour suivre cette conférence pour une nouvelle approche des actions de soins. A travers l'attention portée au patient, Walter HESBEEN ajoute au sens strictement clinique de la notion de soins une importante dimension humaine. Au cours de cette conférence il



a pu relater des témoignages, la réalité du quotidien et faire prendre conscience au personnel soignant de la double responsabilité de sa fonction : soigner et être à l'écoute du patient.

A la suite de cette conférence, M. HESBEEN a engagé le débat sur cette thématique répondant aux questions des participants présents dans les deux amphithéâtres occupés de l'IRF grâce à la retransmission vidéo mise en place pour l'occasion. Des questions ont animé ce débat parmi lesquelles la relecture éthique

des situations problématiques rencontrées par les équipes médicales et paramédicales que Walter HESBEEN juge nécessaire d'évaluer pour évoluer. En effet, avec le concours notamment des cadres de proximité des temps dédiés à la parole doivent être aménagés pour croiser les regards et confronter les idées des différents protagonistes dans un climat éthique.

Autre thème abordé par Sarah, étudiante en 3e année de manipulateur d'électroradiologie médicale, comment intégrer le prendre soin dans un métier où la technique occupe une part importante du lien avec le patient ? La réponse du Docteur HESBEEN est que tous les métiers peuvent intégrer cette notion et ce même si la technique prédomine le soin prodigué au patient. Cela peut notamment passer d'une part par la phase d'accueil qui se veut être un moment privilégié pour intégrer le prendre soin et instaurer dès les premières secondes un climat d'écoute et de confiance rassurant



“ **Entretien avec Sylvette KHAZNADJI, cadre supérieure de santé du pôle DUNE, participante à la conférence. Vous avez participé à cette conférence, quelles étaient vos attentes ?** Les conférences

permettent de nous confronter à un regard extérieur. Cela amène nécessairement à s'ouvrir et prendre du recul sur nos pratiques quotidiennes. C'est pourquoi il nous a semblé indispensable que l'ensemble des cadres du pôle DUNE soient présents et puissent assister à ce temps qui nous est proposé.

**Qu'en avez-vous retiré ?** Monsieur HESBEEN illustre concrètement ses propos, ce qui les rend facilement transposables à l'activité quotidienne de nos services. Cela m'a permis de reconsidérer nos pratiques. Au-delà

des apports idéologiques, son intervention a agi comme un nouveau souffle avec l'envie d'être plus créative, notamment dans les pratiques managériales. Cette conférence, source de motivation pour toute l'équipe, fut génératrice d'idées que nous développerons très certainement.

**Que pensez-vous de l'assistance mixte étudiants, formateurs et cadres réunis ?** Ancienne formatrice à l'IFSI, je sais que les soignants pensent souvent que les formations sont trop théoriques et inversement les étudiants imaginent que sur le terrain « on se distancie de la technique apprise en Instituts » le manque de considération des pratiques théoriques sur le terrain. Se réunir tous, ensemble, autour d'échanges communs, nous rappelle que nous avançons tous dans la même direction quelques soient nos fonctions respectives. Les questions posées permettent de se rendre compte que l'intérêt des uns et des autres est commun, à savoir le bien être du patient.

## Un nouveau cycle de conférence à venir à l'IRF

Cette conférence est le point de départ d'un nouveau cycle de conférence organisé au sein de l'IRF et initié par le Pôle Ressources Humaines. Elles porteront sur des thèmes généralistes ou des problématiques d'études des professionnels ou des étudiants allant de l'histoire de la médecine en passant par des conférences spécifiques sur la physiologie, le raisonnement clinique ou encore plus largement sur le management de projet ou d'équipe. Ces conférences seront ainsi l'opportunité d'inscrire le lien entre cadres formateurs et cadres de santé de l'établissement en contribuant à la formation des étudiants mais également de contribuer à la valorisation des travaux de ces derniers sur des thématiques spécifiques. Le rendez-vous est donc pris pour de prochaines sessions.



# RÉTROSPECTIVE DE L'ANNÉE 2015

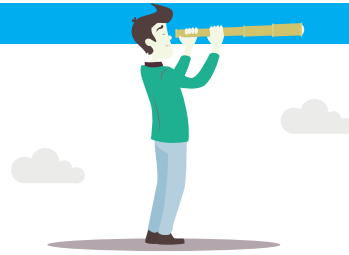

## JANVIER

### Inauguration de l'Unité de Surveillance Continue

Cette unité a accueilli près de 200 patients durant les 6 premiers mois d'activité. L'investissement de l'équipe paramédicale et la bonne collaboration entre les médecins anesthésistes et les chirurgiens ont permis de réaliser une prise en charge de qualité pour ces patients ayant subi de lourdes chirurgies.



### Le cinéma à l'hôpital

Apporter le 7e art à l'hôpital, voilà l'objectif de l'association Les Toiles Enchantées. Ces projections permettent aux jeunes malades ou handicapés de briser leur quotidien, de s'évader, d'accéder à la culture et au divertissement malgré leur hospitalisation.

### Atelier Bistro Mémoire

Dans le cadre de la PARAF du pôle EHPAD un accueil autour d'un café est proposé aux aidants familiaux dont l'aidé est atteint de la maladie Alzheimer ou maladie apparentée, un moment de partage et d'échanges.



## AVRIL

### Journée PédiCAP

L'équipe ressource de soins palliatifs pédiatriques, PédiCAP, a organisé sa 1ère journée régionale dont le thème était « (Sur) vivre à la maladie grave et à la mort d'un enfant, quel accompagnement pour les parents, la fratrie ? Et les soignants, l'école ? ».



## MAI

### 90e Anniversaire de l'American Memorial Hospital

Une plaque commémorative a été dévoilée pour l'occasion en présence de Son Excellence l'Ambassadeur Jane D. Hartley, Ambassadeur des Etats-Unis en France.

## JUIN

### Concert des Flâneries Musicales à la polyclinique de l'AMH

Les consultations de l'AMH se sont déroulées en musique le temps d'un après-midi dans le cadre des concerts organisés par les Flâneries Musicales avec la participation du pianiste Jean-Philippe Collard.





# RÉTROSPECTIVE DE L'ANNÉE 2015

## JUILLET

Les outils de communication du CHU font peau neuve  
Nouvelle conception graphique pour le journal interne, Connexion, et le site internet [www.chu-reims.fr](http://www.chu-reims.fr)



## AOÛT

**Animations estivales pour les EHPAD**  
Les EHPAD offrent différentes animations à leurs résidents, ici les résidents goûtent au plaisir de se retrouver place d'Erlon, de siroter un verre en terrasse et de flâner dans notre belle ville de Reims.

## OCTOBRE

**Run in Reims, le CHU fait sa course en rose**  
Participation à la célèbre course d'une cinquantaine d'agents du CHU sous les couleurs d'Octobre Rose pour la lutte contre le cancer du sein, coordonnée par Oncocha Champagne-Ardenne.



## NOVEMBRE

**10e anniversaire de l'Unité de Chirurgie Ambulatoire**  
L'Unité de chirurgie ambulatoire (UCA) célèbre cette année son dixième anniversaire ainsi que l'ouverture d'une extension de 6 places. Priorité ministérielle et de l'établissement, l'équipe de l'UCA est fière de contribuer à ce développement.



## SEPTEMBRE

**Mutualisation des coordinations hospitalières rémoise et châlonnaise pour le don d'organe**  
Signature d'une convention de mutualisation des coordinations hospitalières des prélèvements d'organes et de tissu entre le CHU de Reims et le CH de Châlons-en-Champagne.



## DÉCEMBRE

Décorations mises en place chaque année par le bureau des entrées du service Rhumatologie.

**Bonne fêtes de fin d'année à toutes et à tous.**





## LES GROUPEMENTS HOSPITALIERS DE TERRITOIRE, UN ENJEU DE QUALITÉ

Mardi 3 novembre s'est tenue au CHU une Journée régionale de la Fédération Hospitalière de France, en présence de Frédéric Valletoux, Président de la Fédération et de Gérard Vincent, Délégué général. Directeurs et présidents de CME des établissements publics de santé de Champagne-Ardenne ont ainsi échangé durant cette réunion sur un thème d'actualité : les Groupements Hospitaliers de Territoire (GHT).

**Les Groupements Hospitaliers de Territoire, une opportunité à saisir.**

Élément essentiel de la future loi de santé, dont le projet est actuellement débattu au Parlement, le Groupement Hospitalier de Territoire est une nouvelle entité destinée à faciliter les collaborations entre établissements publics de santé au sein d'un même territoire.

Futurs socles de la coopération hospitalière territoriale, ces groupements reposent, d'une part, sur un projet médical partagé par les établissements membres et, d'autre part, sur un rapprochement de certaines fonctions supports, comme les achats ou les systèmes d'information.

Au travers de ces GHT, l'objectif est d'assurer une plus grande accessibilité aux soins pour les patients du territoire, d'améliorer la qualité des prises en charge, de

fluidifier le parcours de soins et de pallier la baisse de la démographie médicale, qui impacte désormais de nombreuses spécialités. Le développement d'équipes médicales de territoire, le partage de logiciels métiers entre les établissements d'un même Groupement ou encore la constitution de filières publiques de soins sont autant d'atouts mis au service de ces objectifs.

**Cinq GHT en Champagne-Ardenne**

Sur la base de la carte préfiguratrice diffusée par l'ARS, à compter du 1er juillet, la Champagne-Ardenne comptera cinq Groupements Hospitaliers de Territoire, comprenant les Centres Hospitaliers de leur ressort géographique, associant les établissements spécialisés en psychiatrie mais également les établissements sociaux et médico-sociaux qui le souhaitent.

Le Nord du département des Ardennes constitue en lui-même un premier Groupement, autour des Centres Hospitaliers de Charleville-Mézières, Sedan, Nouzonville et Fumay.

Un deuxième Groupement associerait le CHU de Reims à ses voisins marnais, à savoir les Centres Hospitaliers de Fismes, Epernay, Châlons-en-Champagne, Montmirail, Sainte-Menehould et le Groupement Hospitalier Sud Ardennes (Rethel-Vouziers). Un troisième Groupement correspond approximativement au département de l'Aube, s'articulant autour du Centre Hospitalier de Troyes.

Le quatrième Groupement, aux contours encore discutés, unit les établissements de Vitry le François, Saint-Dizier, Bar le Duc et Verdun.

Le cinquième et dernier Groupement rassemble les

Centres Hospitaliers de Chaumont, Bourbonne-les-Bains et Langres, avec ceux de la Côte d'Or parmi lesquels le CHU de Dijon, les Centres Hospitaliers de Semur en Auxois, Auxonne, Haute Côte d'Or, Is Sur Tille et Nuits-Saint-George ainsi que les Hospices Civils de Beaune.

**Le CHU, une force d'impulsion dans son ressort territorial et un appui pour les autres GHT.**

En tant qu'établissement régional et universitaire, le CHU aura un rôle de premier plan à jouer auprès de ces

Groupements et, en premier lieu, au sein de son propre Groupement dont il sera l'établissement pivot. Aux côtés des Centres Hospitaliers d'Epernay, de Châlons-en-Champagne, de Montmirail et de Fismes ainsi que du Centre Hospitalier Argonne et du groupe hospitalier Sud Ardennes (Rethel-Vouziers) le CHU pourra faire bénéficier ses voisins de son savoir-faire et des compétences de ses équipes médicales et paramédicales, tout en offrant à ces dernières de nouvelles perspectives. Cet accroissement des liens entre les différents

établissements marnais et sud-ardennais constituera également, pour les patients champardennais, la garantie d'une prise en charge structurée, coordonnée et adaptée à leur état de santé.

Le CHU de Reims sera également en mesure de s'associer aux autres Groupements de la région Champagne-Ardenne, voire aux Groupements extra-régionaux comme le GHT de l'Aisne (Picardie), lui assumant ainsi pleinement sa vocation régionale, tant en matière de soins que de recherche.



**Trois questions à Frédéric VALLETOUX, Président de la FHF : Groupements Hospitaliers de Territoire**

**Comment définiriez-vous les Groupements Hospitaliers de Territoire ?** Au-delà de la qualification qu'en donne l'article 27 de la loi de modernisation de notre système de santé, un groupement hospitalier

de territoire c'est d'abord la mise en réseau des compétences hospitalières publiques au service de la population du territoire.

C'est tout le sens de la stratégie de groupe publique de la FHF : il s'agit d'offrir à tous des soins de qualité sécurisés, dans le cadre d'une offre graduée.

Pour y parvenir, le projet médical de territoire partagé est essentiel. Le groupement c'est aussi la mutualisation des ressources afin d'utiliser au mieux les moyens que la collectivité met à notre disposition.

**Les GHT doivent-ils être regardés comme une opportunité pour les hôpitaux ?** Bien sûr ! C'est une opportunité de renforcer nos liens avec les acteurs du soin de premier recours, de développer l'ambulatoire, de travailler avec les établissements médico-sociaux, de conforter nos filières de soins avec les patients et les familles, opportunité aussi de repositionner nos relations avec le secteur privé.

Opportunité de dépasser d'anciens clivages, de revoir et d'améliorer notre offre, en un mot, d'améliorer notre efficacité. Bien évidemment, ces opportunités ne pourront découler que d'un projet stratégique partagé entre hospitaliers publics.

**Quelle place CHU doivent occuper les CHU au sein de leurs GHT ?** Le CHU a bien sûr une responsabilité éminente dans son GHT : de par sa taille, ses ressources, ses compétences distinctives, il aura évidemment tout rôle d'appuyer et de coordonner les acteurs publics, mais aussi privés, de son environnement.

Il lui appartiendra aussi de nouer des liens avec tous les GHT de la région, voir au-delà, pour développer et diffuser l'innovation médicale, la recherche, la formation des professionnels. Son rôle dans le renforcement de l'attractivité médicale des hôpitaux publics est majeur.



**En savoir plus sur**

**La Fédération Hospitalière de France, « maison commune des hospitaliers publics »**

La FHF réunit en son sein des hôpitaux de toutes tailles ainsi que des EHPAD et des établissements assurant la prise en charge du handicap. Elle défend l'autonomie des établissements hospitaliers et médico-sociaux, gage d'une adaptation intelligente aux réalités du terrain et travaille à la création d'un véritable service public de santé réunissant dans chaque territoire les professionnels des secteurs sanitaires et médico-sociaux afin d'améliorer la cohérence des parcours de soins et de vie.





Une minute de silence a été observée par plus de 300 agents du CHU en hommage aux victimes des attentats à Paris et Saint-Denis du 13 novembre 2015. A cette occasion Dominique De Wilde, Directrice Générale, a rappelé le devoir de chacun de porter les valeurs de la République. Elle a également apporté son soutien aux forces de police, pompiers et professionnels hospitaliers mobilisés sans relâche pour faire face à cet événement sans précédent.



Prochaine sortie de votre journal pour le premier trimestre de l'année 2016.  
A vos articles ! Envoyez-nous vos suggestions d'articles ou d'agenda  
à l'adresse [communication@chu-reims.fr](mailto:communication@chu-reims.fr)

